bandera socialista

SEMANARIO
MEXICO DF Abril
8 de 1978
Número 57

PARTIDO REVOLUCIONARIO DE LOS TRABAJADORES
SECCION MEXICANA DE LA CUARTA INTERNACIONAL

POR LA DEMOCRATIZACION DEL SME

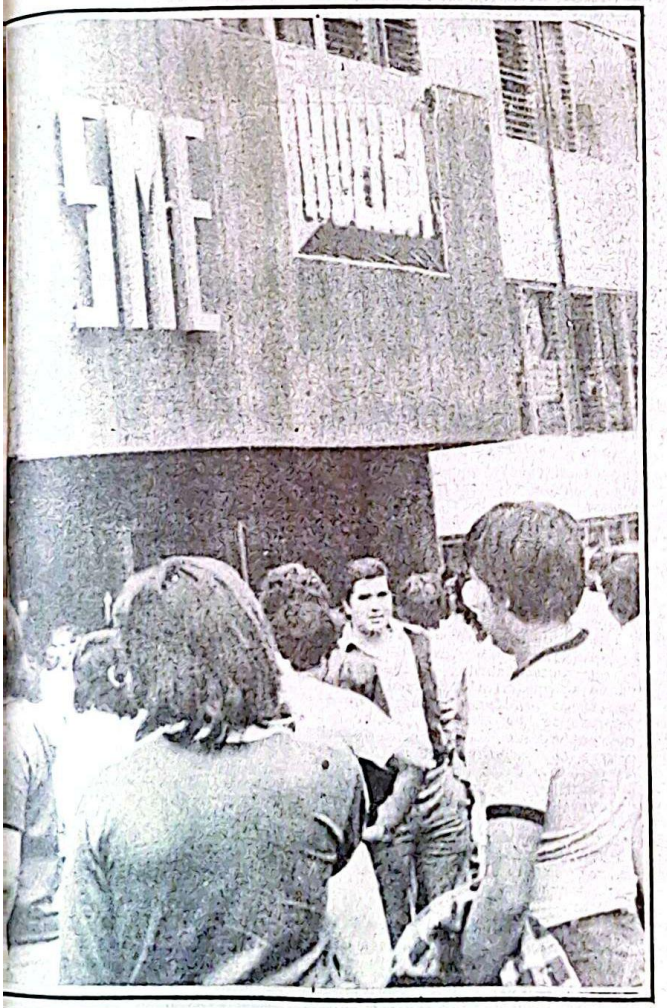

Pues aunque parezca cómodo hablar de traición para calificar la actuación del Comité Central del SME en la pasada huelga frustrada, a las cosas hay que llamarlas por su nombre. Sobre todo si se pretende extraer las conclusiones del acontecimiento y tratar de hacer avanzar al movimiento obrero a partir de ellas. Y una de las principales conclusiones que hay que obtener, es que, como adelantábamos la semana pasada y ahora explicamos más a fondo, la decisión tomada por el CC fue antidemocrática -ya que no respetó la decisión tomada por la Legislativa- y desmovilizadora, no sólo para su sindicato sino para el conjunto del movimiento obrero que tenía cifradas sus esperanzas de superar la barrera salarial a partir de la lucha del SME. Y, en general, hay que reconocer que es más cómodo no presentar una lucha y aceptar las propuestas gubernamentales, que disponerse a un duro combate por una posición justa: todavía pesa más el Estado que el movimiento obrero de nuestro país.

De ahí que, pese a que ésta parece ser la hora de los arrepentidos, sigamos manteniendo que la dirección del SME traicionó a su base y al conjunto de los trabajadores. De ahí también que propongamos actuar en consecuencia: aprovechar las próximas elecciones sindicales en el SME para unificar las corrientes democráticas en su interior y dar la batalla contra la burocracia. Porque hay que tener presente que, con la próxima fusión con el SUTERM en estas condiciones, el SME se está jugando su vida democrática interna.

Y, consecuentes con nuestra posición de apoyar solidariamente las luchas de los trabajadores, también apoyaremos la demanda de los telefonistas por el 35% de aumento salarial. A pesar de las advertencias de Hernández Juárez, quien ya se está curando en salud.

Méndez Docurro
La política de corrupción

¡No a la colaboración del estado mexicano con la ONU!

El estado sionista ha desencadenado una nueva guerra de agresión contra el Líbano meridional. Ha bombardeado los campos palestinos, las comunidades libanesas, utilizando las armas más bárbaras usadas por el imperialismo norteamericano en Vietnam. Ha masacrado a cientos de personas, hombres, mujeres y niños, provocando un éxodo trágico de las poblaciones expulsadas de sus tierras y privadas de todos sus recursos. Ha lanzado una oleada de represión en las regiones ya ocupadas anteriormente: el oeste del Jordán, las mesetas del Golán, etc. Una vez más ha tomado la responsabilidad de crear una situación susceptible de desembocar en una nueva guerra cuyas consecuencias internacionales serían espantosas.

Escondiéndose en falsos pretextos, el gobierno de Jerusalén ha querido infligirle a la resistencia palestina uno de los golpes más duros que jamás haya recibido. Trata de establecer un control sobre el Líbano del sur -incluyendo una colaboración con los libaneses reaccionarios- para crear las condiciones más favorables para el establecimiento de un acuerdo de "paz", firmado sobre el desconocimiento de los derechos más elementales del pueblo de Palestina y sobre el mantenimiento de las conquistas territoriales del expansionismo sionista.

Con la iniciativa del gobierno de los Estados Unidos que quiere que las clases dominantes árabes salven algo de su prestigio, la O.N.U. ha adoptado una resolución hipócrita que evita toda condenación explícita de la invasión de Líbano y decide una nueva expedición de los "cascos azules", los cuales no tendrán otra tarea sino salvaguardar, contra el movimiento palestino, el nuevo statu-quo después que el ejército sionista haya realizado su tarea de "limpieza".

De nuevo, los estados árabes han revelado de qué lado están. El frente llamado de la "firmeza" sigue pasivo, confirmando así el carácter demagógico de sus declaraciones estruendosamente "revolucionarias".

Los dirigentes egipcios temen el estallamiento de una crisis de su régimen provocada por la derrota lamentable de la diplomacia de "paz" de Sadat. Siria, la responsable de la "fuerza árabe de disuasión", se ha cuidado bien de apoyar a los palestinos. De hecho, todas las clases dirigentes árabes, por su actitud, han demostrado que no toman ningún riesgo en la defensa de los derechos legítimos del pueblo palestino. Ven complacientemente y en forma cínica el debilitamiento de la resistencia palestina, hoy trágicamente aislada.

Los dirigentes sionistas se han apoderado de la iniciativa terrorista de Tel Aviv para tratar de justificar con el apoyo de la prensa internacional, la invasión del Líbano del sur.

Además de todo lo que representa el envío de tropas mexicanas a Líbano, el ejército mexicano va a hacer el ridículo: la lucha no es contra civiles.

En realidad, esta operación militar había sido planificada desde mucho antes. No le faltaba más que el pretexto. La acción desastrosa de los comandos del Fatah se lo ha dado desgraciadamente.

Solitarios y violentos, los fedayines han enfrentado una resistencia feroz al "Blitzkrieg" israelí. Víctimas del abandono de los estados árabes y en un callejón sin salida por la orientación de la Organización por la Liberación de Palestina (OLP), estos heroicos combatientes de la resistencia palestina necesitan, más que nunca, la más amplia solidaridad internacional.

Todas las organizaciones democráticas y revolucionarias de México, debemos movilizarnos contra el genocidio perpetrado por el gobierno sionista. Es necesario exigir el retiro inmediato de las tropas israelíes de Líbano y denunciar la instalación de los contingentes de la ONU que llegan atás de los tanques de Israel. Hay que oponerse al cierre de las oficinas de la OLP que ya planean algunos gobiernos.

Hay que oponerse a la participación del ejército mexicano en cualquier contingente de los "cascos azules".

BURO POLITICO DEL PARTIDO REVOLUCIONARIO DE LOS TRABAJADORES.
(Sección Mexicana de la Cuarta Internacional) a 3 de abril de 1978.

NOVEDADES•NOVEDADES•NOVEDADES•NOVEDADES•NOVEDADES•NOVEDADES•

LIBRERIA
NUESTRA AMERICA
OFRECE

Teoría marxista de la alienación
Por ERNEST MANDEL y GEORGE NOVACK

Venga o escriba a BAJA CALIFORNIA 71, COL. ROMA, MEXICO D.F.

NOVEDADES•NOVEDADES•NOVEDADES•NOVEDADES•NOVEDADES•NOVEDADES•

BANDERA SOCIALISTA
SEMANARIO DEL PRT AÑO II

CIERRE DE ESTA EDICION:
Miércoles 5 de abril de 1978
DIRECTOR RESPONSABLE:
AUGUSTO LEON

CONSEJO DE REDACCION: Manuel Aguilar Mora, Felipe García, Martín López, Miguel Orozco y Rocío Peña.

EQUIPO TECNICO: Juan Alvarez, Marissa Arias, Carolina Gaytán, Ramón Márquez Rosendo Mendoza, Francisco Ramírez, Miguel Angel Ramos, Carlos Zamorano y Rebeca Zúñiga.

Los artículos que aparecen firmados no reflejan necesariamente la posición del PRT. Toda correspondencia, excepto para suscripciones, deberá dirigirse a nombre del director al Apartado Postal 11-423, México 11, D.F. Precio del ejemplar: $2.00 m/n.

La 'amnistía' de Figueroa

Por EDGAR SANCHEZ

Rubén Figueroa, gobernador del estado de Guerrero, pretende burlarse de la opinión pública y de las fuerzas que hemos venido demandando desde hace tiempo una amnistía general. No puede llamarse de otro modo el anuncio hecho el sábado pasado, en su informe de gobierno, en el sentido de que propondría una ley de amnistía en Guerrero.

¿Qué entiende Rubén Figueroa por amnistía? La presencia de los supuestos ex guerrilleros recientemente liberados que fueron presentados, entre aplausos, en el auditorio donde dio su informe, constituyen un claro ejemplo de lo que entiende por amnistía. Para Figueroa es posible amnistiar a aquellos que estén dispuestos a convertirse en figueroístas, en policías o provocadores como los que recientemente ha utilizado en la Universidad de Guerrero para sus campañas anticomunistas.

La amnistía por la que nosotros luchamos es muy distinta. Debe ser una amnistía incondicional. Debe beneficiar a todos los perseguidos, desaparecidos y presos políticos, independientemente de las posiciones políticas que sostengan.

El PRT lucha por una amnistía no para traidores, soplones y provocadores figueroístas. Luchamos por una amnistía que presente a los 300 desaparecidos del Estado de Guerrero, que dé la libertad sin condiciones a Eloy Cisneros.

Pero no nada más eso. Una verdadera amnistía general que quisiera estar en consonancia con la famosa reforma política que el gobierno de López Portillo dice impulsar, debería incluir la amnistía a organizaciones que en la práctica se encuentran proscritas por el gobierno y a las que no se les permite una existencia legal y pública.

El caso más ejemplar de esas organizaciones hoy proscritas por el gobierno debido, fundamentalmente a que en algún momento han realizado acciones armadas, es el Partido de los Pobres. La brutal represión que el gobierno desató contra la organización que dirigiera Lucio Cabañas, no ha logrado destruirla. La razón es obvia: a diferencia de otros grupos armados, el Partido de los Pobres, así como la Asociación Cívica de Genaro Vásquez Rojas, han sido las únicas organizaciones armadas que han contado con una amplia base popular. Esta base popular es lo que les ha permitido sobrevivir. Hoy, el Partido de los Pobres continúa un importante trabajo entre las masas guerrerenses prácticamente en la clandestinidad y sujetos a la persecución oficial.

Si el charlatán Rubén Figueroa quiere demostrar que su proyecto de ley de amnistía no se trata de una farsa, lo retamos a que dicte una ley de amnistía general que beneficie a Eloy Cisneros, que beneficie a los 300 desaparecidos en aquel estado, que legalice la existencia del Partido de los Pobres.

Méndez Docurro
Del político corrupto a la política de corrupción

Por MANUEL AGUILAR MORA

Los acontecimientos relacionados con el escándalo de Méndez Docurro son, hasta la fecha, los que han dado el fondo más candente a la pugna interburguesa hoy en marcha en la cúspide del poder, debido al alto puesto en la jerarquía oficial que ocupaba.

Revelaciones nuevas y alarmantes descubren el nivel tan alto al que ha llegado la corrupción en el seno del gobierno. Méndez Docurro ha devuelto más de 25 millones de pesos y espera salir bajo fianza muy pronto. (Posiblemente cuando circule este número de BANDERA SOCIALISTA ya estará en libertad.)

Por supuesto el caso es político. Varias preguntas es necesario contestar; ¿Por qué Méndez Docurro? ¿Cuál grupo es el afectado? ¿Quiénes son los beneficiados de la purga? Preguntas, todas ellas, que se desplazan en dos niveles fundamentales:

1) La pugna entre los clanes echeverrista, diazordacista y el nuevo que surge en forma conflictiva pero con decisión y fuerza el clan del sexenio, el lópezportillista.

2) El papel creciente desempeñado en la política por los políticos de pura cepa burgueses. Con esta definición nos estamos refiriendo a los personeros directos si no es que a miembros constituyentes, de la oligarquía capitalista, en especial su sector más fuerte, el monopolista.

La purga de Méndez Docurro afecta a un grupo típico de la política a "la Mexicana", o sea, un sector encumbrado en el poder y aburguesado a partir de él. Tecnócrata hábil y apoyado en sus posiciones dentro del aparato técnico-cultural del Estado en su vertiente del Instituto Politécnico Nacional, Méndez Docurro hizo una clásica carrera burocrática en el Estado, hasta escalar las cumbres más altas. Como Félix Barra, Gómez Villanueva y Ríos Camarena, que se encumbraron a partir de posiciones ganadas como estudiantes, maestros y políticos universitarios, Méndez Docurro hizo lo mismo a partir del escalafón político-burocrático que le proporcionó la poderosa máquina del IPN. Como político burócrata es un eslabón de la cadena echeverrista, en su afluente encabezado por Moya Palencia (hay que recordar, sin embargo, que no fue de los echeverristas más connotados

...biendo sido eliminado del Consejo Nacional de Ciencia y Tecnología tras filípica del propio Echeverría que impugnó ya, desde entonces, su inclinación por lo ajeno. Sin duda, Méndez Docurro es el representante, ni el más consecuente ni el más inocente, de una caterva de políticos corruptos que chupan la sangre (¡literalmente!) del pueblo mexicano. Con el golpe de hoy, se quiere llegar a todos los niveles más altos. Pero, finalmente, es necesario señalar un aspecto significativo que reviste el golpe contra Méndez Cancio: tras él se deja ver la maniobra "moralizadora" de la gran burguesía, el sello de los grandes monopolistas de lograr un Estado que no compita con él o que, en todo caso, sea su coto privado. Para los procedimientos que deben hoy ponerse en marcha implican la eliminación de las prácticas "liberales" en el uso de los dondos públicos. Los políticos corruptos tienen las campanas de su entierro, pero los modelos que los sustituirán no son menos siniestros.

La corrupción capitalista sin límites es hoy la que se hará dueña de la situación. Todo el aparato estatal será subyugado por el interés directo de los grandes monopolistas. Más y más, la política corrupta del bonapartismo deja su lugar a la corrupción de las corporaciones: la explotación directa y descarnada de plusvalía. En esta nueva etapa del desarrollo del capital, incluso los fondos de los políticos corruptos deben centralizarse en la acumulación de capital, en la institucionalización capitalista de la corrupción, la última corrupción posible basada en la explotación del hombre por el hombre.

EDITORIAL

Por la democratización del SME

Desde el fin de la semana pasada, unas horas después que se conoció la traición de la dirección del SME, y durante varios días después de ésta, miembros de la dirección de este sindicato y algunos funcionarios públicos han tratado de hacer creer que el gran descontento entre los electricistas se debió a la agitación desarrollada por "elementos extraños", entre los que nuestro partido aparece como principal instigador junto a la Tendencia Democrática. Por lo que al PRT toca, éste es un honor inmerecido. Quisiéramos tener la intervención y fuerzas necesarias en el SME como para lograr llegar a todos los compañeros electricistas y luchar con ellos para evitar las traiciones de sus dirigentes; pero nuestra participación se redujo a apoyar las demandas planteadas... por la propia dirección del SME.

La verdad, que el Comité Central del SME y otros funcionarios tratan de ocultar, es que el justo descontento de los compañeros electricistas se debió a las maniobras de sus dirigentes que violaron un acuerdo de la Legislativa y firmaron un contrato que no era el decidido por las bases. Los únicos culpables de la enérgica respuesta de los electricistas que se enteraron de la maniobra, son los dirigentes sindicales del SME, por más que ahora pretendan eludir su responsabilidad y culpar a inexistentes "elementos extraños". Y si el CC se asustó por lo que calificó como una "noche de los animales", que espere a que el sindicato en su conjunto se cobre la traición de que fue víctima. La respuesta de los trabajadores siempre le parecerá "salvaje" a quien no está con ellos.

Pero más que aclarar acusaciones, hoy importa obtener los resultados de la traición y prepararse para actuar en consecuencia. Al interior del SME parece evidente que los electricistas democráticos tienen ante sí una tarea central: unificar las fuerzas democráticas y antiburocráticas en una sola planilla que luche por derrotar a las diversas fracciones que hoy controlan al Comité Central, con vistas a las próximas elecciones en que habrá de renovarse la mitad del mismo. Esa será la manera de hacerle pagar a la dirección su política maniobrera y traidora, más respetuosa de la opinión de López Portillo que de la de sus propios representados.

Conseguir la unidad de las fuerzas democráticas es aún más importante, porque más allá de este golpe al salario y a las expectativas de los electricistas del SME, está la próxima unificación de este sindicato con el charrificado SUTERM. La derrota a que ahora condujo el Comité Central al sindicato, pone al SME en una situación de debilidad frente al SUTERM que los charros se encargarán de aprovechar. De aquí la necesidad de unificar a todas las corrientes democráticas del SME, para presentar un frente de resistencia a una fusión charra con el SUTERM. Parece claro para todos que, a partir del 29 de marzo, lo que se juega en el SME es la democracia interna del que hasta hoy ha sido quizás el sindicato más democrático del Congreso del Trabajo.

Por otra parte, el golpe que recibió el SME, es un golpe al conjunto del movimiento obrero. No hay que olvidar que los charros del Congreso del Trabajo empezaron a hablar de la Asamblea Nacional Proletaria, a raíz del llamado del SME a luchar contra la carestía y a raíz del frente de ayuda mutua con los telefonistas. Pero en ese momento el SME iniciaba un periodo de ofensiva y de movilizaciones, que le daban fuerza a su llamado y presionaba fuertemente a los charros.

Hoy la situación ha cambiado. La dirección del SME se encargó de evitar toda posibilidad de que los electricistas se colocaran -dentro de su más preciada tradición- a la vanguardia de la lucha obrera y popular contra la carestía, el desempleo, la austeridad en una palabra. La traición del Comité Central, por tanto, no es sólo hacia sus bases electricistas, sino al conjunto del movimiento obrero, que sigue careciendo de un sector de vanguardia que señale en la práctica cuál debe ser la postura obrera frente a la política patronal de la austeridad.

Los charros ahora, menos presionados, encontrarán la oportunidad que buscaban para dejar sus pasados pronunciamientos sobre la asamblea proletaria en el cesto de la demagogia de donde fueron sacados. Y se prepararán para realizar la fusión SME-SUTERM en condiciones que nunca han sido más favorables para ellos, desarticulada la Tendencia Democrática y fuertemente golpeado el SME.

Por tanto hoy, como ayer, la tarea es redoblar nuestra solidaridad con los electricistas democráticos del S.M.E., para evitar que, a consecuencia de la traición del 29 de marzo, le pase lo mismo que a la Tendencia Democrática y para evitar que esta derrota se convierta en aplastamiento y charrificación.

Ante el saqueo del petróleo

Por ARTURO CORONA

La posición realmente leonina e intransigente del imperialismo norteamericano en las negociaciones para establecer el precio del gas natural y en cierta medida la rigorosa campaña de denuncia emprendida por los sectores de izquierda del país, han provocado una aparente modificación de la política petrolera del régimen.

Al margen de la posible ~~viabilidad~~ de realizar proyectos de desarrollo interno a través de la utilización del petróleo, una cosa quedó clara: el régimen fue sorprendido *in fraganti* en un proyecto entreguista de nuestros recursos naturales del que lo menos que puede decirse es que fue hecho con una criminal improvisación cerca de todas las potencialidades que guarda este recurso natural, con la sospechosa complicidad del director de PEMEX, empresario de una de las tantas compañías dedicadas a sacar su tajada de esta industria "nacionalizada" que ha engordado los bolsillos de los iniciativos privados, políticos y sobre todo de empresas extranjeras que la abastecen de la tecnología necesaria. Quedó claro también el profundo desgaste del curso "nacionalista", pilar ideológico de un régimen que en 1938, en el apogeo de ese curso nacionalista, expropió a las poderosas compañías extranjeras.

No estamos en contra de que la izquierda y las fuerzas democráticas del país presenten, ante los planes entreguistas y proimperialistas del gobierno y la burguesía, una alternativa concreta, rigurosa y científicamente fundamentada, para utilizar los recursos naturales del país, y proteger así los intereses de la nación- que desde hace mucho tiempo no son los intereses de la burguesía. Sin embargo, no debemos olvidar que esas alternativas concretas, en la medida en que la burguesía y su Estado están imposibilitados para

Torres Pancardo (charro), Díaz Serrano (iniciativa privada) y López Portillo, unidos por la política de entrega de nuestros recursos.

llevarlos a la práctica, deben formar parte de un programa antimperialista y anticapitalista, sumando entonces las demandas proletarias.

Sobre todo hay que tratar de convencer a las masas de que sólo un gobierno obrero y campesino puede utilizar los recursos naturales para promover el desarrollo de las fuerzas productivas y al mismo tiempo canalizar la riqueza generada para empezar la tarea de abolir la explotación del trabajo asalariado.

En vez de la movilización se prefiere ahora la componenda "amistosa" a pesar de los golpes bajos que a cada momento reciben, como es la utilización del problemas de los "indocumentados" para chantajear y presionar sobre el precio de venta del gas, y la continua devaluación del dólar, moneda utilizada en las transacciones petroleras internacionales; de esta forma, no sería de sorprender que después de cierto tiempo, el imperialismo "concediera" aceptar el precio actual que mantiene el gobierno mexicano.

¿Cuáles son, entonces, las perspectivas de utilizar el petróleo para promover el desarrollo industrial interno? ~~En concepto~~, las declaraciones al respecto tienen mucho de demagogia o, en el mejor de los casos, en las circunstancias actuales, son buenos deseos. No se descarta la posibilidad de que el Estado, obligado por las circunstancias que mencionábamos al principio, lleve adelante algunos proyectos de desarrollo en tanto las negociaciones con el imperialismo le permiten una salida "decorosa" frente a la opinión pública.

Pero a la burguesía mexicana, condenada por las características del capitalismo de nuestra época a ser dependiente del imperialismo, le interesa más que nada mantener su asociación con el capital extranjero. Una condición para eso es pagar sus deudas con él, no importa que para ello tenga que maltratar nuestros recursos naturales y seguir dentro de la división internacional del trabajo impuesta por el imperialismo, que nos reserva el papel de productor de materia prima barata. Pagar las deudas para volverse a endeudar: tal es el *modus vivendi* de esta burguesía, a la que poco le importa que para ello las masas sean sometidas a un régimen de austeridad, pues a fin de cuentas es a través de este mecanismo como las masas trabajadoras pagan esas deudas.

Esto explica por qué la clase obrera y sus partidos son las únicas fuerzas que han asumido consecuentemente esta lucha antimperialista de la defensa de los recursos naturales, para evitar su saqueo y pugnar por que su utilización signifique un desarrollo de las fuerzas productivas del país ante las recetas estancacionistas y austeras de los centros financieros imperialistas.

Precisamente por eso, estas fuerzas deben empezar a avanzar, junto con las demandas antimperialistas, las demandas proletarias propias de este periodo, pues aún suponiendo que la burguesía y el Estado quisieran y pudieran utilizar el recurso del petroleo para promover la industrialización interna, la austeridad -que significa carestía, desempleo y en general empobrecimiento y degradación de las masas asalariadas va a seguir durante un buen tiempo.

Por ello es preciso avanzar las demandas de transición, como son la expropiación sin pago de todas las empresas imperialistas y el control obrero de esas empresas, sobre todo de PEMEX; la estatización de la banca privada, como una medida necesaria para que los recursos obtenidos del petróleo no sean acaparados, como se pretende, por el capital financiero nacional e internacional.

Por otro lado, hay que evitar que la discusión de este problema caiga en terrenos tales, que la izquierda puede ser acusada de una posición reaccionaria, de desarrollo autárquico del país, como empiezan veladamente a insinuar los voceros del Estado.

Por un frente obrero en Morelos

Por ABEL MORENO

En el Valle de Cuernavaca se han venido desarrollando una serie de movimientos de huelga, que en el lapso del presente año, ha llevado a la paralización de labores en las fábricas textiles y automotrices más importantes, contando con la participación de cerca de 4,500 obreros pertenecientes a siete fábricas y a la Universidad de Morelos (UAEM).

Haciendo una comparación con las huelgas que se realizaron a finales del año anterior -que fueron ante todo enfrentamientos políticos en los que desempeñó un papel de primera importancia la "vieja" vanguardia obrera forjada en los años '72 y '77- las huelgas que se han desarrollado en el presente año, se dan después de que la vanguardia ha sufrido severas derrotas en las elecciones sindicales y ha sido fuertemente sangrada con el despido de cientos de ellos.

Pero el empuje y el nivel de combatividad de la clase no ha podido ser completamente eliminado. En última instancia, las organizaciones sindicales no han sido eliminadas como organismos de resistencia de los trabajadores.

Así pues, los trabajadores muestran su disposición a luchar, levantando demandas como la semana de 40 horas con pago de 56, aumentos salariales del 30 y 40%, así como una serie de prestaciones sociales que tienden a ser recogidas de una huelga a otra, cundiendo el ejemplo.

El estallido de las huelgas así lo demuestra, como es el caso de Confección que ha permanecido 19 días en huelga; el Sindicato de la Universidad (STAUAEM) que lleva 3 y la misma de Nissan que solamente duró 28 horas y consiguió el 14% de aumento salarial.

Sin embargo, la coordinación de estos movimientos ha sido prácticamente nula, a excepción de las mutuas ayudas solidarias que económicamente se han proporcionado entre los sindicatos; hasta el momento se ha evitado concientemente por parte de los burócratas y charros, la movilización y unificación de las bases de los sindicatos en lucha. Ni los sindicatos de la Unidad Obrera Independiente (U. O.I.), por sus posiciones francamente sectarias, ni los sindicatos independientes como el SUITIAC y el STAUAEM, por sus limitaciones políticas y su debilidad respectivamente, han podido cumplir el papel de polo aglutinador del movimiento, y los proyectos de creación del Frente de Sindicatos y de la Coordinadora de Comités de huelga no han podido ser sacados adelante.

Hoy la creación del frente unico obrero que luche en contra de la austeridad, por la solución favorable a las huelgas de Confección y del STAUAEM, así como por la democracia y la preservación de la independencia política e ideológica de los sindicatos, es la única posible respuesta que podemos dar los trabajadores democráticos y de izquierda. La lucha es defensiva. Dispersos nos aplastarán. Unidos sabremos resistir.

DDF 10,000 despidos

El día martes 4 del presente recibimos en BANDERA SOCIALISTA una carta firmada por varios trabajadores despedidos de la Secretaría de Obras y Servicios del DDF en la que se denuncian una serie de despidos masivos en dicha institución.

Los compañeros nos informan que los despidos se han efectuado de la siguiente manera:

Dirección de Servicios Urbanos	1,700
Personal de Confianza	1,000
Dirección de Ingeniería y Tránsito	3,000
Servicios Sociales	1,000
Tesorería	700

En instalaciones Deportivas y Olímpicas han sido puestos a disposición de la oficialía Mayor 1,000 trabajadores para ser dados de baja y de igual manera 60 edecanes del Bosque de Chapultepec.A otros 600 vigilantes se les desconoce su plaza a fin de proceder a una regresión en sus categorías.

De todos los compañeros despedidos o en proceso de despido, quienes están poniendo la muestra de lo que debe hacerse, son los compañeros de la Tesorería, quienes al momento de escribir estas notas se iban a una huelga de hambre, que amerita de toda nuestra solidaridad

Los compañeros despedidos, y aquellos que aún no lo han sido, se deben organizar e impulsar un plan de lucha en que se podrían contemplar como medidas fundamentales:

1.- LLamar a formar un Comité de Defensa del Derecho al Trabajo en el cual se aglutinen todas las organizaciones sindicales, políticas y democráticas que estén de acuerdo en luchar por este punto.

2.- Presionar a la FSTSE para que asuma su responsabilidad y luche por la reinstalación de los despedidos e impida nuevos recortes de personal.

Detenciones en Nezahualcóyotl

Por HECTOR DE LA MANCHA

Desde finales del mes de febrero se han venido dando una serie de agresiones contra algunos de los profesores mas destacados por su participación en la creación de escuelas populares de Ciudad Nezahualcóyotl. Estas se han creado en vista de que el Plan de Austeridad también ha significado la reducción del presupuesto real para la educación y a que en Neza comprende uno de los más graves problemas para los colonos y sus hijos.

Recientemente fueron detenidos 3 maestros de las colonias la Perla y Pirules, sin que hasta el momento se conozca su paradero. Las detenciones fueron acompañadas del robo de mimeógrafos, botes con dinero de cooperaciones y máquinas de escribir que pertenecen a los colonos de las colonias señaladas. Por supuesto, no faltaron las agresiones físicas durante la detención, mismas que seguramente continúan en las cárceles clandestinas donde los ocultan, conociendo los métodos gansteriles del gobierno mexicano.

La respuesta de los padres de familia no se ha hecho esperar y una ola de mítines, tomas de camiones, y manifestaciones públicas como la del 26 de marzo han constituido los primeros brotes de descontento.

Hoy más que nunca es necesaria la más amplia solidaridad con los trabajadores de Neza, por la liberación de los compañeros detenidos. Llamamos a todas las organizaciones democráticas, revolucionarias, asociaciones de colonos, etc., a levantar un Frente Unico en contra de la represión del gobierno y todos los que sirven a los intereses de los patrones y por el respeto irrestricto a los derechos de manifestación, reunión, organización y huelga.

Sabemos que el gobierno es el directamente responsable de estos atropellos y a quien le interesa que el pueblo no tenga cultura, ya que un pueblo inculto es un pueblo fácil de engañar y someter. Unámonos los pobres y detengamos las agresiones.

Por que lucha el PRT

Contra la carestía de lo

Por MANUEL DIAZ SALAS

Con la frustrada huelga de los electricistas del SME, podemos afirmar que los trabajadores, hasta hoy, no hemos podido rebasar los topes impuestos por la patronal y sus amigos del gobierno.

Estos topes son del 12% y ninguna, casi ninguna nueva plaza para los eventuales o desempleados. El plan patronal avanza y seguimos pagando los platos rotos de la crisis económica.

Pero si bien es cierto que el plan de austeridad avanza, también es cierto que ha encontrado resistencia a lo ancho de todo el país, en todo de los sectores más avanzados.

Hemos visto las movilizaciones de los trabajadores de Aceros Planos de Monterrey; la heroica huelga de los compañeros de Acermex con duración de más de dos meses; los mineros de "La Caridad" por sacudirse la CTM; 22,000 huelguistas de la industria textil del ramo de la confección, artícela y fibras sintéticas, por más de 15 días; Nissan por 28 horas; el emplazamiento a huelga de los electricistas y telefonistas y las bases expresan gran combatividad, aún cuando sus direcciones se muestran timoratas y traidoras; el sindicalismo universitario; y una larga lista de movilizaciones de trabajadores por la defensa de sus salarios y de sus condiciones laborales, incluyendo la seguridad en el empleo.

Sin embargo, a pesar de esto las luchas se han presentado dispersas y desarticuladas, lo que las debilita. Si pudieramos sacar un balance en general, podemos adelantar que en este primer semestre de 1978, los trabajadores no hemos podido echar abajo los planes patronales y gubernamentales. Y ahora, con la claudicación del Comité Central del S.M.E., y la aceptación del 12% para los electricistas, se nos dificulta más aún poder revertir el actual curso.

Sin embargo el descontento entre los trabajadores se extiende a amplios sectores. Casi nadie está conforme con la actual situación y aún cuando se sabe que todo seguirá empeorando. Los trabajadores no hemos sido aplastados, ni derrotados definitivamente; hemos perdido algunas batallas y quizá perdamos algunas más, pero también hemos podido sacar algunas conslusiones.

Hemos observado cómo el descontento de los trabajadores ha provocado mayor agitación en las fábricas, lo que ha obligado a los charros sindicales a ponerse la máscara de combativos; si no lo hacen sus cabezas corren peligro. Los trabajadores empiezan a conocerlos perfectamenre y entonces se dan luchas por la expulsión de los charros y democratización de los sindicatos. Es difícil que con pura demagogia capoteen las demandas de los trabajadores.

Un claro ejemplo lo dieron durante la pasada huelga textil, [illegible]

Chiapas

Alcalde del PAN contra el PRT

REGIONAL CHIAPAS DEL PRT

El pasado 18 de marzo, en una estación de radio de la ciudad de Tuxtla Gutiérrez, Chiapas, fue dado a conocer un comunicado del Presidente Municipal y miembro del PAN, Dr. Valdemar Antonio Rojas, en el cual se nos amenaza a los miembros del Partido Revolucionario de los Trabajadores, de detenernos y torturarnos, como un escarmiento por las actividades que nuestro partido ha venido desarrollando en las últimas semanas por el registro legal del mismo.

El pretexto para amenazarnos son las pintas realizadas en algunos lugares de la ciudad.

La realidad es otra, sencilla y clara: el Dr. Valdemar Rojas se opone a nuestra campaña política por el registro del PRT.

Y su oposición no es gratuita, ya que nuestra campaña ha planteado la lucha por reducir las rentas, que en las últimas semanas han aumentado exageradamente, ante lo cual el Dr. Rojas se ha mostrado complaciente.

Así mismo, planteamos un aumento de salarios general del 50%, para restaurar la capacidad adquisitiva de los trabajadores; sin olvidar nuestra lucha contra el [illegible] empleo, que en nuestro país [illegible] ya la cifra escandalosa de 7 millones. Y el Dr. Rojas y su partido PAN, nos amenazan por plantear [illegible] defensa de los trabajadores.

Y mientras el Presidente Municipal nos amenazó con cárcel, tortura, bajo el pretexto de haber pintado casas particulares, [illegible] lutamente ningún trabajador o [illegible] de casa ha rechazado nuestras [illegible] yendas.

Por ello, hacemos responsable al Dr. Valdemar Rojas, Presidente Municipal, y al Gobernador del Estado de cualquier atentado en contra de nuestro partido y sus afiliados y miembros.

Por ello, llamamos a los trabajadores, estudiantes y campesinos, colonos y amas de casa, a participar en nuestra campaña por la defensa de los intereses de los explotados y oprimidos.

Ninguna amenaza, ninguna intimidación, podrá frenar nuestra lucha junto a los explotados. Seguiremos adelante.

PARTIDO REVOLUCIONARIO DE LOS TRABAJADORES (Sección Mexicana de la Cuarta Internacional). Tuxtla Gutiérrez, Chiapas, a 20 de marzo de 1978.

a y el desempleo

on obligados a llamar a ciertas movilizaciones mediatizadas y a amenazar con un paro general de 48 horas en apoyo a los

mismo nos muestra que aún la presión sobre los charros no ha ficiente para lograr dar una batalla decidida. El charro seguiendo su misión de mediatizar las luchas o sabotearlas.

aro que los problemas de los trabajadores no se resuelven, ni con el 12% de aumento salarial. Tenemos que arrancar a la payores aumentos. Por eso mismo tenemos que presionar a los a que emplacen a huelga por 50% de aumento como mínimo en torevisiones, ya sean de contrato colectivo o de revisión salaz-

lo el PRT emplaza al Congreso del Trabajo a que llame a huelga de aumento y contra los despidos, no lo hace porque crea que rros lo van a escuchar; lo que hacemos es dirigirnos a los trases de base, a todos aquellos que están dispuestos a luchar para ar a los charros a declarar la huelga.

uiere decir esto que confiemos en los charros, pero hay muchos adores que sí confían. Además los charros cuentan con el aparato sindicatos. Debemos presionarlos y ponerlos de cara a las bases se definan ahí, frente a ellos. Esto lo hemos hecho en la pasada textil, y los trabajadores comprendieron que o los charros marla cabeza o marchamos con su cabeza.

almente es necesario romper el aislamiento de las huelgas. Debepresionar también por que en situación de huelga recibamos la más solidaridad tanto económica como política. Impulsar la huelga lidaridad.

etro partido, consecuente con el apoyo a las luchas de los tra-res, ha tomado a las luchas concretas de los trabajadores como de nuestra actividad. Ponemos nuestra campaña por el registro r al servicio de estas luchas concretas.

lo hicimos cuando las luchas de Acermex, electricistas, Aceros "La Caridad", etc. Nuestras pintas, volantes, mítines, iban ados a promover la solidaridad del pueblo con esas luchas, con elgas.

lo hacemos hoy, en apoyo a los trabajadores en huelga de Nacionte de Piedad y con el próximo movimiento de telefonistas. Toda a solidaridad a los trabajadores en su lucha contra los planes patronal y el gobierno.

amos convencidos de que sólo así podemos contar con un fuerte lo obrero, comprometido a fondo con las luchas de las masas oprí- y explotadas.

adalajara

l ayuntamiento contra la reforma política

Por JAVIER MORENO

una acción sin precedentes la ciudad de Guadalajara, ferentes organizaciones deicas e independientes de la d y algunos partidos políti- la izquierda mexicana, se eron para llevar a cabo dos públicos en los cuales se an diferentes demandas de los ientos democráticos e indeientes en México.

primera manifestación fue ada por el Comité Pro Defen- Presos, Desparecidos, Perse- y Exiliados Políticos, para 15 de marzo, y cuyas demancentrales serían: Amnistía Gepara los presos, perseguidos liados por motivos políticos presentación de desaparecidos misma causa, y que sólo en lajara suman más de 20 perso- Esta manifestación estaba mada para salir a las 5 de rde de la Plaza Juárez y ter- con un mitin frente a Pala- Gobierno, lo cual fue impepor la policía del Estado por as de la Presidencia Municiobligándonos a tomar otro ecto al que habíamos planeado iéndonos el acceso a la plaza stá frente al Palacio de Go-no. En esa marcha-mitin partiron alrededor de 400 personas. ars la siguiente manifesta- con anterioridad se había ado con las pláticas de los rentes grupos de la Izquierda adalajara entre los que se ntran el PRT, el PMT, el PCM, T; así como algunas organizaes locales como la revista , el Centro de Cultura Proley algunas corrientes sindi- como el MSF y el MRM.

as reuniones tenían por objeto formación del Frente Nacional fensa de los Recursos Naturaa nivel local; cuando se formó la participación de las diintes organizaciones en él maron los siguientes acuercitar a una conferencia de a el día 15 a las 11 de la a, en el local del PMT; pubar un desplegado en la prensa reproduciendo el texto del legado del Frente a nivel naal y realizar una manifestapara el 18 de marzo a las 5 tarde con la trayectoria oal de la anterior manifesta-

La detención y el intento de aislamiento del Frente se empezó a sentir desde varios días antes, cuando el ayuntamiento mandó borrar unas pintas del PMT; también en la conferencia de prensa se hizo sentir la represión, ya que de todos los periodistas invitados sólo asistió el reportero de un noticiero radiofónico. Otro aspecto que evidencia el clima represivo general que existe en Guadalajara, fue cuando al llevar el desplegado a la prensa local se nos exigió que el desplegado fuese firmado por un notario público, y no se permitió que fuera firmado por el Frente ni por las diferentes organizaciones que forman parte de él, con el argumento de que no tenemos existencia "legal".

Pero el colmo fue cuando, también por órdenes de la Presidencia Municipal, unos 600 policías uniformados y de civil, todos armados; algunos hasta con metralleta, nos impidieron a un medio millar de manifestantes desfilar por donde lo teníamos planeado, obligándonos a tomar otra trayectoria y no permitiéndonos llegar a la plaza que está frente al Palacio de Gobierno.

Desde estas páginas, la sección Guadalajara del PRT hace un llamado a la solidaridad de todas las organizaciones democráticas e independientes del país para que denuncien la política abiertamente represiva del gobierno del estado de Jalisco, y en especial de la Presidencia Municipal de Guadalajara, que con medidas policíacas pretende detener la organización independiente de las masas en Guadalajara.

Además, el PRT en Guadalajara, hace un llamado a todas las organizaciones democráticas e independientes de esta ciudad y a todas las personas democráticas de la misma, a formar un Frente en contra de la represión, que a todos los niveles existe en Guadalajara, y a luchar contra las medidas represivas de la Presidencia Municipal que pretenden impedirnos el libre ejercicio de nuestros derechos democráticos, ya que sólo la más amplia denuncia de la represión y la unidad de toda la izquierda, podrá detener la mano represiva del gobierno del Estado, y en especial de la Presidencia Municipal.

Apoyo a los trabajadores del Metro

Por LUISA SILVA

Cada vez más se ha venido acrecentando la ola represiva del Estado hacia el sindicalismo democrático, con el objetivo de frenar las luchas de los trabajadores por defender sus derechos más elementales y por establecer la democracia sindical dentro de sus organizaciones.

Nuevamente los agredidos son los trabajadores del "Metro", quienes mientras celebraban su IV Congreso General Ordinario, fueron agredidos por la policía y grupos paramilitares de la empresa y esquiroles pagados por el director del STC. Como se sabe, después de eso, un grupo de esquiroles, antiestatutariamente, dio por clausurado el congreso y nombró un nuevo Comité Ejecutivo (charro) que ya fue reconocido como "legal" tanto en el Tribunal de Conciliación y Arbitraje como por la FSTSE.

A los compañeros que ocupaban cargos en el Comité Ejecutivo destituído, les fueron suspendidos sus permisos sindicales y fueron obligados a regresar a su trabajo de base.

Los trabajadores se estaban ya organizando para luchar por defender a la auténtica dirección de su sindicato, llamando a movilizaciones con los demás sindicatos democráticos de la FSTSE y seguir sosteniendo sus demandas anteriores (base a los trabajadores de limpieza y aumento general de salarios).

La empresa, al ver que el descontento de los trabajadores los estaba llevando a organizarse en torno a la defensa de la dirección auténtica del sindicato, resolvió solucionar el "problema" dando de baja a varios trabajadores (suman ya 16 los despedidos); "casualmente", todos ellos formaban parte del Comité Ejecutivo depuesto ilegalmente.

Los trabajadores de limpieza, al no recibir apoyo del sindicato, han decidido hacer un movimiento autónomo para luchar por sus demandas, por lo cual realizaron el 29 de marzo pasado, una marcha que partió de la Glorieta de Insurgentes al local de la FSTSE, a la cual asistieron alrededor de 500 trabajadores de limpieza, a quienes los funcionarios de la Federación les negaron audiencia.

El eje central de la lucha se debe encaminar hoy a frenar los despidos de los trabajadores (que evidentemente está vinculado con los despidos del Departamento Central, los cuales suman ya 10,000). Esta lucha debe realizarse organizándose por medio de los delegados sindicales en asambleas permanentes y defender las demandas de alto a los despidos, aumento general de salarios y basificación de los trabajadores de limpieza. Además de presionar al Comité charro a respetar los estatutos y llamar dentro de dos meses a nuevas elecciones para elegir un nuevo Comité Ejecutivo General, verdaderamente representativo.

Es de suma importancia que hoy los trabajadores se organicen de esta manera, ya que la dirección charra no responderá a sus demandas. Los trabajadores del "Metro" deben estar concientes de que el golpe que han recibido no es un hecho aislado, sino que repercute en todo el movimiento obrero del país. Por ello, los trabajadores del "Metro" deben llamar a la formación de un frente unido, con todas las organizaciones democráticas del país y todos aquéllos que estén dispuestos a defender los derechos de los trabajadores.

Huelga minera en Colima

Por BERNARDO FERNANDEZ

Desde el 20 de marzo la Sección 281 del sindicato minero-metalúrgico estalló la huelga en contra del Consorcio Minero Benito Juárez-Peña Colorada. Tanto la mina como la peletizadora fueron paradas para exigir un 25% de aumento salarial. Esta es una revisión del tabulador de salarios.

A cambio, la empresa sólo ha ofrecido un 13 por ciento, que es el tope nacional a los tabuladores y que sólo ha roto Acermex.

Sin embargo, Napoleón Gómez Sada, conocido charro nacional del minero metalúrgico, había pactado ya el 13% antes de que estallara la huelga. Pero los obreros, en asamblea general respondieron: "nosotros no pactamos ni queremos el 13 por ciento; por tanto, vamos a ir a la huelga". Y lo hicieron.

En tanto, el gobierno estatal y el federal, han hecho todo lo posible por mantener aislada y desconocida la huelga.

"Pero hemos alcanzado un grado de organización aceptable" -dice un miembro del Comité de Huelga. "Sabemos que es una lucha dura y que debemos vencer, porque de ello depende el futuro de muchas luchas no únicamente nuestras".

El sindicato ha ofrecido varias opciones a la empresa para negociar. Por ejemplo, el aumento de 30 pesos por jornada, con lo cual se beneficiaría más al 70 por ciento de los obreros que ganan entre 106 y 150 pesos diarios.

Los obreros han elegido el camino de la movilización y han empezado a avanzar en ella. Primero hicieron una manifestación en semana santa, con automóviles prestados por algunos turistas. Después una manifestación y mitin. Y el martes 4 se realizó un mitin que adquirió rasgos más marcadamente proletarios y políticos, según se tenía planeado por el sindicato. Porque ya a estas fechas se comprende que el conflicto no es únicamente con la empresa, sino que en él está implicado muy directamente el Estado quien marca un hasta aquí en los aumentos salariales.

Así, en la propaganda se ha requerido el apoyo y la solidaridad de los trabajadores de Colima, en especial los de Manzanillo: estibadores del puerto, pescadores, obreros de la construcción y del pueblo en general, quienes han manifestado su simpatía y su solidaridad con los huelguistas.

Al mismo tiempo, se ha pedido el apoyo de otras secciones como la de Monclova y la de Las Truchas, quienes han manifestado su completa solidaridad y su apoyo económico. ¿Por qué no buscar un paro solidario en estas secciones? Esta medida, aunada a la movilización general, fortalecería a las secciones que están sacudiéndose el charrismo y haría más fácil el camino del triunfo.

Por su parte, la sección colimense del Partido Revolucionario de los Trabajadores ha manifestado su apoyo y su solidaridad. Y ha impulsado comités de solidaridad con la huelga, llamando en conjunto a la movilización y al apoyo económico. Ha puesto sus oficinas en Colima al servicio de la huelga para que allí se acuda a cooperar u organizarse en los comités. Y ha hecho una abundante propaganda que facilite el sacar a los mineros metalúrgicos del aislamiento que ya empieza a resquebrajarse. Pero, lo sabemos y lo saben, tendrán que ser los obreros mismos el agente principal que haga de la huelga un movimiento de todo el pueblo.

Por VALENTIN GONZALEZ

Después de la amplia campaña contra el movimiento palestino implementada por la burguesía egipcia, por el sionismo y por el imperialismo a partir de los acontecimientos de Chipre, Israel intenta dar un golpe de gracia a la OLP y a la revolución palestina. Utilizando todo su poderío militar, invade el sur de Líbano para bombardear y destruir los campamentos de los refugiados palestinos, dando muestras de no ser inferiores en crueldad y barbarie a sus maestros: los nazis y los invasores imperialistas de Vietnam. Una vez más el pueblo palestino tiene que sentir la brutalidad de un invasor que los expulsó de su patria, y que no satisfecho con eso, quiere hacerlo desaparecer de la faz de la tierra a través de terribles actos de genocidio.

La matanza de árabes por sionistas de Deir Yassim (cuando centenares de árabes palestinos fueron masacrados en sus propias casas o acuchillados en las calles del poblado), queda chica ante lo que representan las matanzas de la reciente invasión.

ACTITUD DE LAS BURGUESIAS ARABES.

Para las burguesías árabes en general, cualquier medida que debilite al movimiento palestino, tanto en el campo militar como político, es una cuestión de gran importancia porque con ello se disminuye el poder de un potencial enemigo que en cualquier momento puede poner en peligro sus intereses de clase. Con un movimiento palestino debilitado y una OLP derrotada una vez más, las burguesías árabes pueden seguir controlándola y utilizándola para su propio beneficio.

Lo anterior lo demuestra la actitud asumida por Egipto, Arabia Saudita, Jordania y Siria, cuyo respaldo a los palestinos no pasó de una palabrería radical y demagógica. En lo más duro de los combates, el presidente sirio, Hafez Assad, manifestaba su determinación de "apoyar al Líbano hermano contra los israelíes"; mientras tanto, sus ejércitos permanecían impasibles ante la matanza de palestinos. Egipto se conformó con enviar algunos médicos, enfermeras y drogas para atender a los heridos. Hussein de Jordania (verdugo de los palestinos en 1970-71), no pasó de una fraseología radical antisionistas. Irak, simbólicamente, envió un reducido número de combatientes.

Para Sadat y la burguesía egipcia, el ataque sionista entra a reforzar su posición antipalestina y su política de paz, porque le permite difundir las ideas de que el movimiento palestino es un obstáculo para la paz y que sólo mediante un acuerdo con Israel se puede evitar que las matanzas sionistas continúen. Poco después del ataque fedayín, Sadat lo calificó como "un eslabón del círculo vicioso que he tratado de romper con mi visita a Jerusalén", sin mencionar en ningún momento que los responsables directos son el sionismo y el imperialismo, quienes obligan a los palestinos a luchar por su supervivencia y por la liberación de su patria.

Por parte del Frente de Rechazo (Siria, Libia, Yemen Democrático y Argelia), se mostró su debilidad ya que en ningún momento pudo plantear un respaldo serio y efectivo a los combatientes palestinos. Escasamente de Libia fueron enviadas algunas brigadas de solidaridad.

A su vez el imperialismo norteamericano, a través del cacareado "defensor de los derechos humanos", en la práctica respaldó la invasión y las masacres porque "estaban encaminadas a acabar con el terrorismo". Jimmy Carter manifestó a la llegada de Beguin a Estados Unidos, que su país "está comprometido a garantizar de una forma absolutamente permanente e inquebrantable la seguridad de Israel"

Los lamentos de la ONU pidiendo la suspensión de los ataques y el retiro de Israel de los territorios invadidos, no son más que eso, lamentos. Desde 1949, varias veces cada año la ONU ha estado "pidiendo" a Israel que suspenda su política expansionista, sin tomar en ningún momento medidas que lo obliguen a ello. Por el contrario, sus resoluciones y actitudes prácticas han favorecido siempre al Estado sionista. Y en esta ocasión, una vez más, el arribo de los "cascos azules" está encaminado a estabilizar la política "de hecho" de Israel y a impedir que los palestinos retornen a sus campamentos de refugiados.

SITUACION DE LA OLP

A partir de la derrota árabe de 1967, la OLP, que fue creada por los gobiernos árabes para controlar las luchas palestinas y como instrumento propagandístico, se convirtió en un movimiento de masas que buscaba luchar autónomamente por la liberación de Palestina del yugo sionista e imperialista. La OLP fue vista como una alternativa revolucionaria frente a los regímenes árabes.

Sin embargo, a partir de su derrota frente a Hussein (1970-71) y de la guerra de 1973, la dirección de la OLP fue abandonando el apoyo de las masas, para vincularse a los regímenes árabes en la búsqueda de un acuerdo negociado. Esta política permitió que en la reunión cumbre de los gobiernos árabes de Rabat (Marruecos, 1974) la OLP fuera reconocida como "el único representante del pueblo palestino", a costa de perder el apoyo de amplios sectores populares.

Tal actitud, que le lleva a rechazar un programa de lucha que vincule a las masas palestinas y árabes en general contra sus burguesías, contra el sionismo y el imperialismo, es lo que explica el proceso de debilitamientos políticos de la OLP y sus derrotas en Jordania y Líbano. No es suficiente que su poder militar sea grande, pues la guerra revolucionaria no se gana sólo con cañones, sino que es necesario que las masas apoyen esas luchas, haciéndolas suyas, y eso se logra con un programa que satisfaga las aspiraciones populares y que permita unir a todos los explotados del Medio Oriente en un frente único contra sus enemigos de clase.

PERSPECTIVAS

Frente a la situación planteada, se hace indispensable un proceso de transformación dentro de la OLP que permita rebasar las posiciones de su actual dirección y cambiar su política por otra que lleve a la movilización de las masas en torno a un programa, que como ya se dijo, satisfaga las aspiraciones de los sectores populares árabes y también judíos. Pero se debe tener en cuenta que para el desarrollo de tal programa se necesita la formación de partidos revolucionarios fuertes, que aglutinen a los más valiosos luchadores, encargados de ganar, en la lucha cotidiana, la dirección de las masas, evitando los errores del pasado.

En este sentido, existen ya dentro de los países árabes y dentro de Israel, pequeñas organizaciones que luchan por construir tales partidos y por lograr la movilización independiente de los sectores explotados. Estas organizaciones pertenecen a la IV Internacional, el movimiento revolucionario mundial. A su trabajo deben sumarse los revolucionarios del Medio Oriente que realmente quieren luchar por la liberación nacional palestina y por la revolución socialista en el mundo árabe e Israel, requisito -hoy cada vez más claro- indispensable para poder seguir esa liberación nacional.

Breves Mundiales

Por VICTOR GUEVARA

COLOMBIA: EL GOBIERNO CONTRA LA LIBERTAD DE EXPRESION

Una vez más el gobierno colombiano ha tomado una medida represiva contra la candidatura revolucionaria de la compañera Socorro Ramírez, al negarse a otorgarle el espacio en los programas de radio y televisión a que tienen derecho todos los candidatos presidenciales según estipula la ley electoral colombiana.

A pesar de haber presentado 80 mil firmas (30 mil más de las requeridas), para tener derecho a presentarse en los medios de comunicación, el gobierno vetó a Socorro Ramírez. La medida ha levantado un sinnúmero de protestas en Colombia y ya se han iniciado las movilizaciones necesarias para impedir que se lleve a la práctica esta represiva medida del gobierno burgués y antiobrero de López Michelsen.

VENEZUELA Y BRASIL: PLEITESIAS AL IMPERIALISMO

La visita de Carter a Venezuela y Brasil culminó con los tradicionales "acuerdos de cooperación", los cuales fueron precedidos de promesas y sonrisas sobre el respeto a los derechos humanos. En ambos países la represión policíaca no pudo impedir que se llevaran a cabo manifestaciones de protesta por la visita del representante del imperialismo. Miles de estudiantes brasileños realizaron concentraciones en favor de la amnistía política. Tanto Pérez como Geisel al mismo tiempo que solicitaron un reacomodo en los términos de los intercambios comerciales de sus burguesías con Estados Unidos, le dijeron a Carter las seguridades de su fidelidad a la llamada "nueva era de amistad entre Estados Unidos y América Latina".

NICARAGUA: CONTINUAN LAS PROTESTAS CONTRA LA DICTADURA

Mientras el dictador Anastasio Somoza viajó a Estados Unidos con el fin de asegurarse del respaldo norteamericano a su política represiva, las manifestaciones antigubernamentales resurgieron en Nicaragua, particularmente en la ciudad de Masaya donde el ejército somocista intervino para reprimir a los manifestantes.

ECUADOR: LA IZQUIERDA PRESENTA CANDIDATURA PRESIDENCIAL

El Frente Amplio de Izquierda, compuesto por el Partido Comunista ecuatoriano, el Partido Socialista Revolucionario, el Movimiento de Izquierda Cristiana, la Unión Democrática Popular, el Comité del Pueblo y el Movimiento Segunda Independencia, presentaron a Rodrigo Mauge Mosquera y a Aníbal Muñoz, militantes del PC y del PSR, como candidatos a las elecciones presidenciales ecuatorianas. Por su parte, el Movimiento Socialista de los Trabajadores (organización simpatizante de la Cuarta Internacional en Ecuador) llama a un apoyo crítico a dichas candidaturas.

SALVADOR: ROMERO INTENSIFICA LA MATANZA DE CAMPESINOS

Más de 30 campesinos fueron asesinados en los últimos diez días por las tropas salvadoreñas como parte de la criminal represión que desarrolla la dictadura salvadoreña. La Federación Cristiana de Campesinos Salvadoreños y la Unión de Trabajadores del Campo, principales organizaciones de las protestas antigubernamentales en San Pedro Perulapán y Tenancingo, han tenido que hacer frente también a los ataques del grupo de extrema derecha Orden (Organización Democrática Nacional) quienes vienen colaborando con las fuerzas de Romero en los asesinatos, saqueos y persecución contra los campesinos salvadoreños.

JAPON: CONTINUA LA LUCHA CONTRA EL AEROPUERTO DE NARITA

Las movilizaciones de miles de campesinos japoneses contra la apertura del aeropuerto de Narita, lucha que se inició en 1966, continúa, y con ella la solidaridad de otros sectores de la población. La apertura del aeropuerto implicará serios perjuicios para los campesinos de la zona: polución, ruido, nuevas confiscaciones de tierras. La LCR, sección japonesa de la Cuarta Internacional, apoya firmemente la lucha contra el nuevo aeropuerto. Numerosos camaradas han sido arrestados y encarcelados en los últimos años por su participación en los enfrentamientos. A través de ellos hemos recibido la petición de solidaridad. Los mensajes deben enviarse a: Sanrizuka International Solidarity Committee. c/o Asian Youth Conference Shinjidaisha, 5-13-17 Shiba., Minato-ku, Tokio, Japón.

IRAN: ARRECIAN LAS PROTESTAS CONTRA EL SHA

A pesar de los intentos de la dictadura iraní por ocultar la creciente oposición existente en su país, manifestaciones y protestas masivas tuvieron lugar durante la última semana. Edificios públicos y bancos fueron atacados en diferentes ciudades por grupos de trabajadores y estudiantes en lucha contra el régimen represivo de Reza Pahlevi, quien recientemente visitara Estados Unidos y recibiera de Carter el calificativo de defensor de los derechos humanos, por las más de cien mil personas que mantiene encarceladas en Irán.

E.U.A.: MAOISTAS ATACAN MITIN DE SOLIDARIDAD CON LOS MINEROS

El pasado 3 de marzo en Houston, Texas, las organizaciones maoestalinistas denominadas Partido Revolucionario y la Asociación de Estudiantes Iranies en Estados Unidos, atacaron un mitin de solidaridad con los mineros organizado por el Comité de Solidaridad con la Huelga de Mineros del Carbón. Utilizando métodos brutales y una abierta agresión al movimiento obrero, más de 50 maoistas intentaron entrar por la fuerza al mitin e hirieron a Tom Leonard, trabajador del acero, y a su compañero John Sarge, así como al ferrocarrilero Pat O'Reilly y a Diane Serge, obrero que fuera el año pasado candidato a la alcaldía de Houston por el Socialist Workers Party (SWP).

gentina Entre la lictadura y el futbol

Por EDUARDO MASSA

nce dos años, el 24 de marzo, los tanques y sus respectivos ales irrumpieron nuevamente l acontecer histórico argentino. s resultados pronto se manifes- ron: la ilegalidad de todos artidos políticos y los sindi- os, el derecho de huelga fue ado, promulgación de leyes prohibían el derecho de reu- eliminación de los estudios facultades completas en las rsidades, se prohibieron au- como Freud, Marx, Piaget y tantos otros. Desaparecie- 15,000 personas y fueron asesi- dos 12,000 activistas políti- y sindicales.

A POLITICA DEL FRENTE UNICO SINDICAL

on el golpe de estado y la iguiente caída del gobierno nista, también cayó la posi- de poder dentro del Estado y gobierno de los burócratas icales. La caída de esta buro- ía ligada al régimen peronis- ha dejado un vacío que los ores revolucionarios no pueden ar rápidamente, pues la con- ción de una dirección revolu- aria de alternativa es un pro- más o menos lento.

os obreros argentinos se sien- ligados a esa burocracia (a ar de que su potencial de movi- ción las llevó no pocas veces esbordarla).

nte esta realidad, ante la bu- racía, es necesario plantear a política de frente antidictato- ial obrero, con todas las ten- cias y sectores del movimiento ero organizado. Esta unidad se resará en las reivindicaciones líticas de libertad a Lorenzo uel, Smith, y a tantos burócra- sindicales que hoy se encuen- an detenidos o desaparecidos por Junta Militar, junto a la exi- cia de la libertad de los sin- alistas clasistas.

La tarea actual es la de la idad obrera ante la burguesía y régimen represivo. Esta unidad evará como consecuencia a la formación de un plan por rei- dicaciones económicas a nivel cional que, dentro de la coyun- a actual argentina, será el lpe político más duro que la ictadura podría recibir. La unión torno a las reivindicaciones de derechos democráticos junto a mandas económicas será el preluo de un fuerte desgaste de la ictadura.

A RESISTENCIA DE LOS TRABAJADORES

El plan de Martínez de Hoz es más duro que ha soportado la se obrera en treinta años. Es plan contrarrevolucionario, rque como los trabajadores no eden aceptarlo pasivamente re- iere de un sistema represivo que nda a la liquidación y aplasta- nto de las organizaciones sin- cales o políticas de resisten- a. El gobierno y la patronal es- n hermanados en los objetivos l plan, aunque difieren y discu- n sobre los límites de la políti- represiva.

Desde un punto de vista econó- co, los distintos sectores críti- an aspectos parciales o señalan ligros futuros, pero no levantan nguna alternativa inmediata. os se quejan de que la gran ta- a de la torta se la está lle- ndo la oligarquía y el imperia- mo, pero no plantean ninguna lida. Es decir, ninguno propone lo inmediato un plan que sea blando para los trabajadores.

Pero el gobierno no ha podido y ficilmente podrá llevar hasta s últimas consecuencias el plan ntrarrevolucionario. En primer gar, porque el movimiento obrero está aplastado y mantiene una sistencia parcial. Luego porque iste una fuerte presión interna- onal contra el curso de dictadu- total.

Y la resistencia de los traba- adores se dejó sentir pasados enas los primeros seis meses spués del golpe. Una primera ma- festación fueron las luchas rea- adas en el mes de agosto de 976, encabezadas por las fábricas tomotrices. A fines de ese año, lucha pasó a manos de los gremios estatales, especialmente electricistas y telefonistas. El año 1977 fue un año de importantes movimiento huelguísticos que abarcaron especialmente a los sectores de la comunicación y finanzas. Las huelgas y los movimientos alrededor de los trabajadores del "Metro" y los ferrocarriles fue un ejemplo que retumbó a nivel nacional. Con los trabajadores bancarios y decenas de fábricas, la resistencia obrera adquirió más solidez. Las movilizaciones de los trabajadores estatales que llegaron casi a paralizar el monstruo urbano que es Buenos Aires, fue un ejemplo importante para la resistencia popular. La dictadura respondió a estas movilizaciones generalmente con amenazas, y sin cumplirlas masivamente. Mas aún, varias de las reivindicaciones de los trabajadores, como aumentos salariales, fueron otorgados.

EL MUNDIAL DE FUTBOL Y LA RESPUESTA INTERNACIONAL

Este evento mundial es utilizado por los militares para intentar darle una imagen de normalidad y humanidad a la situación social y política argentina. Con la presencia de los diferentes equipos y la influencia de este juego popular en amplias capas de la población nacional e internacional, más la ayuda de compañías publicitarias multinacionales, está la intención de superponer este hecho, en la conciencia y memoria de tantas personas, a los miles de desaparecidos y asesinados, a los campos de concentración, a la falta de libertades democráticas, a la prohibición del derecho de huelga, a la superexplotación existente; en fin, el futbol vendría a suplantar la verdadera imágen argentina. Los goles posibles harían ovidar los asesinatos existentes.

Ante este intento de manipulación de la realidad, es tarea de todos los revolucionarios, antimperialistas y progresistas, la realización de contracampañas masivas para mostrar esa realidad de represión y explotación existente en la Argentina del Mundial.

Esta es también nuestra tarea en México. Movilizar y comenzar una actividad amplia para que los tristes acontecimientos que ocurren penetren verdaderamente en la opinión pública. Y que esta opinión pública sea la consecuencia de una verdadera información y no la influencia de la publicidad comercial al estilo de "Delicados" o del gauchito futbolista en los envases de naranjada.

Debemos reunir a todas las organizaciones mexicanas y a los exiliados argentinos y latinoamericanso en una campaña de esclarecimiento y repudio a la Junta Militar. Esta actividad está siendo iniciada por el Comité de Acción Solidaria con las Luchas de América Latina (CASLA).

Pero nuestra actividad no puede ser simplemente explicativa o informativa para las masas mexicanas. Este movimiento de solidaridad debe aprovechar este momento para lanzar una amplia campaña por el boicot al mundial, uniéndose a la campaña internacional ya existente con la misma consigna.La importancia de esta campaña por el boicot, sería, por un lado, la de un acto de protesta basado en la realidad de un país envuelto en la absoluta falta de libertades democráticas, en la violación cotidiana y masiva de los derechos humanos, y, por el otro, la de un apoyo concreto en relación al movimiento obrero.

El boicot es indispensable como una campaña solidaria y contundente. Si el mundial es boicoteado por algunos países, si se le entorpece, o si no se realizara, cualquiera de estas cosas sería de una importancia radical.

A nosotros como trotskistas, nos toca una mayor responsabilidad en esta tarea . Nuestra solidaridad es tanto con el movimiento obrero y popular argentino, como con nuestra organización simpatizante en este país, el Partido Socialista de los Trabajadores, que es presencia importante en la dirección y organización de la resistencia obrera y popular a la dictadura.

Escaso interés partidario por el feminismo

Por CRISTINA TAMAYO

Las primeras jornadas por el 8 de marzo, Día Internacional de la Mujer, concluyeron el pasado día 11 de marzo con una declaración conjunta de las organizaciones participantes y el llamado a la formación de un Frente para luchar por los derechos de las mujeres.

Al final se discutió y estuvo de acuerdo en una declaración conteniendo los siguientes señalamientos:

1) El reconocimiento de la existencia de una opresión específica de las mujeres y la necesidad de formas específicas de lucha en contra de ella.

2) El reconocimiento del movimiento de las mujeres, como fundamentalmente anticapitalista; y

3) La necesidad de participar e impulsar el movimiento de las mujeres en México.

A primera vista, la declaración parece contener planteamientos mínimos; sin embargo, quienes seguimos el desarrollo de las Jornadas, nos damos cuenta que esto significa un avance importante, sobre todo en las posiciones del STUNAM, las compañeras de la Tendencia Democrática y el PCM.

Sabemos que los cambios en posiciones, y aún el interés por la participación y formación del Frente, obedecen al interés general que el movimiento de las mujeres está suscitando, y que se refleja en el espacio que ha comenzado a ocupar el tema feminista en diarios, revistas, radio y televisión. Interés nada gratuito, sino producto de las movilizaciones que han comenzado a darse en el país, especialmente las realizadas por la Coalición en torno a la violación y al aborto.

Pero también fue evidente que si bien este interés existe por parte de algunas organizaciones, la asistencia a las jornadas, más a nivel de membretes y mantas que de presencia real, evidencia una falta de interés de las bases de estas organizaciones en el problema y creemos que esto se debe principalmente a una falta de trabajo en este sentido.

Sabemos, por ejemplo, que la compañera del STUNAM no propagandizó las jornadas al interior del CGR, mostrando una irresponsabilidad en el cumplimiento de las tareas asignadas por parte del Frente (como fue no citar a los periodistas para la conferencia de prensa previa a las jornadas). Por su parte, el PCM se caracterizó por su falta de coherencia en los planteamientos, que en el mitin del día 8 en la Facultad de Medicina, señaló la necesidad de luchar por un aborto libre y gratuito y dos días después, en la mesa de "Alternativas de Lucha", se limitó a un planteamiento general de defensa de los derechos democráticos, que no tuvo ponente en la mesa de sexualidad y que no contestó nunca a la pregunta que en la primera mesa se le hiciera: ¿Cuáles son las demandas que el PCM tiene en torno a la problemática de la mujer?

Con respecto al PRT, nos podemos felicitar de contar con posiciones coherentes y combativas y con haberles presentado en las jornadas, de tener editadas publicaciones sobre el tema y tratarlo regularmente en la prensa de la organización. Pero, ¿dónde estaban nuestros camaradas durante las jornadas? Si llevamos a cabo una crítica, es necesario que esta abarque también a nuestro partido, y para nosotras fue claro que no contamos con un interés sobre el problema al interior de la organización, y que si tomamos en cuenta que hemos sido quienes presentamos la posición más clara, esto es mucho más grave.

La necesidad de que se trabaje por lograr la toma de conciencia sobre el problema al interior de las organizaciones participantes en estas jornadas, se hace más urgente si se han planteado impulsar la formación de un frente para luchar por los derechos de las mujeres.

ESTUDIANTILES

Ante la refoma universitaria

Por TOMAS GALINDO

Ante la convocatoria lanzada en meses pasados por Rectoría para iniciar la discusión sobre la Reforma Universitaria, los Consejeros Universitarios democráticos Jorge Velazco Rocha, Andrés Lund, Jorge García Robles y Alberto Romero, militantes a la vez del Partido Revolucionario de los Trabajadores, presentaron sus ponencias respectivas, que fundamentan la crisis de la universidad capitalista a la par que brindan las alternativas del marxismo revolucionario.

El planteo de la Reforma Universitaria no es ajeno a la situación política que vive el país. Si el régimen intenta remozar sus aparatos de control dando marcha a la Reforma Política, ésta tiene su contrapartida en la Universidad al plantearse la administración soberonista su Reforma. Ambas tienen en común -a pesar de ser recogidas y pervertidas por el Estado y la burocracia universitaria- el ser producto de movilizaciones de masas.

En efecto, la Reforma Universitaria ha constituido un tema clave dentro de los puntos que han definido al movimiento universitario como movimiento de masas.

La respuesta por parte de la izquierda en cuanto a proyectos alternativos a oponer a la reforma tecnocrática del Estado, ha sido -y con razón- de lo más disímbola. Estas posiciones fluctúan desde aquellas que sueñan con la quimera de la universidad socialista, hasta los que acarician la idea de una simple sustitución de personalidades, éstas sí democráticas, que vendrían a sustituir a las otras, las reaccionarias, pero en la cual la Universidad seguiría ajena a los conflictos de clases, reservada al campo de la neutralidad cientificista.

El intento de la administración soberonista al anunciar su reforma universitaria, se inscribe -como ya asentábamos- en una tentativa de renovar su imagen, desacreditada ante los ojos de cientos de estudiantes, maestros y trabajadores. Representa también, a su manera, un intento de legitimarse ante estos sectores. Por ello no es de extrañarse que el momento justo que se escoge para anunciar con bombo y platillo "la consulta a los diversos sectores sobre la reforma", se sitúe en el marco del golpe infligido al movimiento huelguístico encabezado por el S.T.U.N.A.M.

No obstante tal situación, el movimiento universitario en general y la izquierda en particular deben aprovechar cualquier resquicio y tribuna que ofrezca la burocracia universitaria para hacer públicas sus formulaciones y sus opciones de cambio. Será también tarea de los universitarios hacer morder el polvo a las pretensiones soberonistas.

Para los consejeros universitarios democráticos, militantes de nuestro partido, una idea es absolutamente clara: la movilización independiente es una condición "sine qua non" para alcanzar los objetivos propuestos. Al mismo tiempo, han reiterado que los trabajadores universitarios y los estudiantes deben conocer a fondo los distintos proyectos que para el efecto de la Reforma Universitaria se han presentado. Han exigido, sobre todo, que sean estos sectores que hoy por hoy conforman la mayoría en la Universidad, los que decidan y se pronuncien en relación a qué tipo de reforma se debe implementar, rechazando cualquier intento de imposición por parte del Estado y las autoridades universitarias.

Escaso interés partidario por el feminismo

Por CRISTINA TAMAYO

Las primeras jornadas por el 8 de marzo, Día Internacional de la Mujer, concluyeron el pasado día 11 de marzo con una declaración conjunta de las organizaciones participantes y el llamado a la formación de un Frente para luchar por los derechos de las mujeres.

Al final se discutió y estuvo de acuerdo en una declaración conteniendo los siguientes señalamientos:

1) El reconocimiento de la existencia de una opresión específica de las mujeres y la necesidad de formas específicas de lucha en contra de ella.

2) El reconocimiento del movimiento de las mujeres, como fundamentalmente anticapitalista; y

3) La necesidad de participar e impulsar el movimiento de las mujeres en México.

A primera vista, la declaración parece contener planteamientos mínimos; sin embargo, quienes seguimos el desarrollo de las Jornadas, nos damos cuenta que esto significa un avance importante, sobre todo en las posiciones del STUNAM, las compañeras de la Tendencia Democrática y el PCM.

Sabemos que los cambios en posiciones, y aún el interés por la participación y formación del Frente, obedecen al interés general que el movimiento de las mujeres está suscitando, y que se refleja en el espacio que ha comenzado a ocupar el tema fenimista en diarios, revistas, radio y televisión. Interés nada gratuito, sino producto de las movilizaciones que han comenzado a darse en el país, especialmente las realizadas por la Coalición en torno a la violación y al aborto.

Pero también fue evidente que si bien este interés existe por parte de algunas organizaciones, la asistencia a las jornadas, más a nivel de membretes y mantas que de presencia real, evidencia una falta de interés de las bases de estas organizaciones en el problema y creemos que esto se debe principalmente a una falta de trabajo en este sentido.

Sabemos, por ejemplo, que la compañera del ~~STUNAM~~ no propagandizó las jornadas al interior del CGR, mostrando una irresponsabilidad en el cumplimiento de las tareas asignadas por parte del Frente (como fue no citar a los periodistas para la conferencia de prensa previa a las jornadas). Por su parte, el PCM se caracterizó por su falta de coherencia en los planteamientos, que en el mitin del día 8 en la Facultad de Medicina, señaló la necesidad de luchar por un aborto libre y gratuito y dos días después, en la mesa de "Alternativas de Lucha", se limitó a un planteamiento general de defensa de los derechos democráticos, que no tuvo ponente en la mesa de sexualidad y que no contestó nunca a la pregunta que en la primera mesa se le hiciera: ¿Cuáles son las demandas que el PCM tiene en torno a la problemática de la mujer?

Con respecto al PRT, nos podemos felicitar de contar con posiciones coherentes y combativas y con haberles presentado en las jornadas, de tener editadas publicaciones sobre el tema y tratarlo regularmente en la prensa de la organización. Pero, ¿dónde estaban nuestros camaradas durante las jornadas? Si llevamos a cabo una crítica, es necesario que esta abarque también a nuestro partido, y para nosotras fue claro que no contamos con un interés sobre el problema al interior de la organización, y que si tomamos en cuenta que hemos sido quienes presentamos la posición más clara, esto es mucho más grave.

La necesidad de que se trabaje por lograr la toma de conciencia sobre el problema al interior de las organizaciones participantes en estas jornadas, se hace más urgente si se han planteado impulsar la formación de un frente para luchar por los derechos de las mujeres.

Ante la refoma universitaria

Por TOMAS GALINDO

Ante la convocatoria lanzada en meses pasados por Rectoría para iniciar la discusión sobre la Reforma Universitaria, los Consejeros Universitarios democráticos Jorge Velazco Rocha, Andrés Lund, Jorge García Robles y Alberto Ro-

El intento de la administración soberonista al anunciar su reforma universitaria, se inscribe -como ya asentábamos- en una tentativa de renovar su imagen, desacreditada ante los ojos de cientos de estudiantes, maestros y trabajado-

Ferrocarrileros

Por la unidad y un solo contrato laboral

Por FERNANDO PASOS

La VI Asamblea Nacional Ferrocarrilera que debe haberse realizado el 8 y 9 de abril en el DF, se encuentra ante la necesidad de resolver dos tareas fundamentales para el siguiente periodo: ¿qué posición va a adoptar la Comisión Coordinadora Nacional Ferrocarrilera (CONAFE) frente a la próxima revisión del contrato laboral? ¿Cómo hacer para que todas las corrientes y sectores de trabajadores democráticos se comprometan a presentar un solo frente alrededor de un programa de lucha?

El clima de descontento entre los ferrocarrileros ha venido de menos a más, siendo el indicador más importante la lucha de los compañeros de la sección 8 de Empalme.

Años acumulados de descontento, pero sobre todo de experiencias hay atrás de todo ese ascenso en la lucha, que ha venido a cristalizar en cinco asambleas nacionales y la construcción de la Comisión Coordinadora Nacional Ferrocarrilera. Sin embargo, es claro que dicha corriente de oposición al charrismo, no podrá cobrar una real fuerza si el Movimiento Sindical Ferrocarrilero (MSF) y Acción Sindical (AS) continúan con su sectarismo que sólo puede beneficiar a lo más reaccionario y represivo de la burocracia sindical y la empresa. En el sentimiento de los viejos luchadores y aún en los jóvenes, persiste la presencia de Demetrio Vallejo (aún cuando no del MSF). Es necesario que Vallejo dé una respuesta al llamado de unidad de la CONAFE.

El llamado a la unidad y por un solo contrato colectivo -a partir de la integración de las cinco empresas ferrocarrileras- se debe plasmar en un programa que sirva de agitación y propagandización previa a la revisión contractual próxima. No se trata de crear uno nuevo, sino de utilizar y enriquecer el de la CONAFE, en donde se destaquen ejes fundamentales como son:

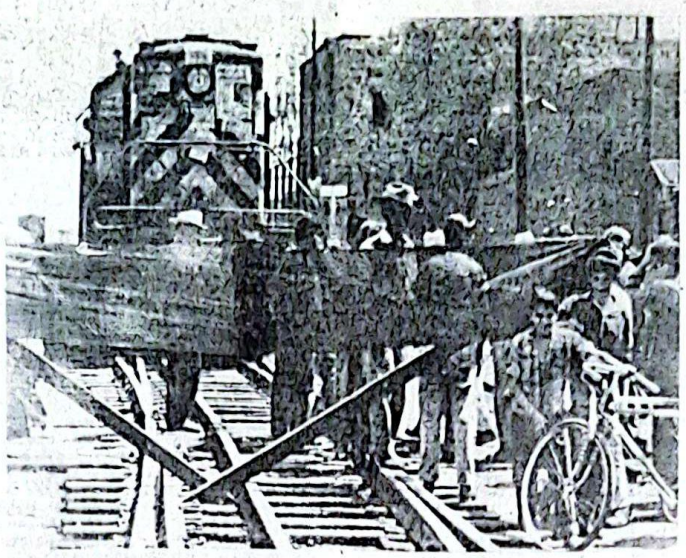

I.- SALARIALES.

a) En contra de la austeridad y por un aumento general de 1 500 pesos.

b) Por la semana de 40 horas de trabajo con pago de 56.

c) Por la simplificación de la tabla escalafonaria y el respeto de los derechos para el ascenso.

II.- POR LA CONSTRUCCION DE UNA TENDENCIA SINDICAL INDEPENDIENTE Y DEMOCRATICA AL INTERIOR DEL STFRM.

a) Por la independencia del Sindicato de Trabajadores Ferrocarrileros de la República Mexicana de los charros y de la empresa.

b) Por la elección de delegados independientes y democráticos para la Asamblea de revisión de contrato.

c) Por la realización de asambleas para discutir las demandas que la base exigirá sean incluidas en el nuevo contrato.

d) Por la desaparición de los cuerpos parapolíticos al interior de los centros de trabajo.

e) Por la aplicación de una auditoría a la empresa y al sindicato para que cesen las plazas destinadas a golpeadores, burócratas sindicales y "aviadores" que cobran sin trabajar.

f) Por el respeto al voto directo, universal y secreto.

g) Por la desaparición del grupo antisindicalista y charro mancillador del glorioso nombre "Héroes de Nacozari", comandado por Gomez Z.

h) Por el reconocimiento del Comité Ejecutivo democrático de la sección 8 de Empalme.

i) Por la reinstalación de los despedidos y la restitución de los derechos sindicales a todos los compañeros que se encuentran en este caso.

j) Por el castigo a los culpables de privación de la libertad, lesiones allanamiento de morada y robo en agravio de los compañeros José C. Flores, Benjamín Rodríguez e Israel López, ocurridos el 7 de marzo pasado en la ciudad de Monterrey.

III.- LABORALES.

a) Alto a los reajustes de personal y a todas las medidas que afecten la seguridad en el empleo.

b) Por la planta a los auxiliares extras y respeto a sus derechos.

c) Por la jubilación inmediata a los compañeros con 30 años de servicio, o 60 de edad y pensión por antigüedad.

d) Por un servicio médico rápido y eficaz, independientemente de la institución que lo proporcione.

e) Por que la empresa construya viviendas cerca de los centros de trabajo o en su defecto que pague una compensación como renta.

f) Por que sean incluídas dentro de enfermedades profesionales todas aquellas que se certifiquen médicamente.

g) Por la derogación de la ley Portes Gil que atribuye toda la responsabilidad al trabajador en caso de accidentes ferroviarios.

Un elemento del que deben partir las bases para su discusión es el que se refiere al control obrero de la producción y la nacionalización de la empresa.

Otro de los elementos que deberá discutir la IV Asamblea para su aprobación, es el de cambio de táctica de lucha. Se ha demostrado que la intervención fuera del sindicato deja las manos libres a los charros para engañar y manipular los intereses de los ferrocarrileros y que, por el contrario, los activistas son fácil presa de los ataques de los charros y matraqueros, incluso llegando hasta el despido y desconocimiento de los derechos sindicales. El CNH de Aguascalientes ha sido consecuente con las tendencias del movimiento y, tomando el ejemplo de la lucha sindical que han desarrollado los compañeros de Empalme, han resuelto enfrentar a los charros en su propio terreno.

Los telefonistas ante la contratación

Por ROSALBA ARIZMENDI

Del 20 al 23 de marzo se llevó a cabo la segunda parte de la Convención Nacional de los Telefonistas, con puntos importantes en la discusión como la solidaridad entre el SME y los telefonistas, el tiempo extra, la revisión de los estatutos y el plan de acción en vista de la inminente contratación colectiva.

Los acuerdos logrados reflejan una excesiva confianza en el Comité Ejecutivo por la mayoría de los delegados, dejando en manos de éste la solución de problemas como la ampliación del tiempo extra, la elaboración de un programa conjunto entre telefonistas y electricistas; es decir, la mayoría de los delegados no ha asumido su papel como elaboradores de la política para el sindicato.

Lo más importante fue la revisión de los estatutos y el plan de acción. Los 14 años de charrismo (1962-1976) aún pesan en los trabajadores telefonistas, existiendo un terror infundado que no les ha permitido realizar cambios profundos en la vida interna del sindicato; esto le ha permitido a la dirección del sindicato profundizar esta situación con el fantasma de Rosina Salinas, el poder de la empresa, de la CTM, más el fantasma de la división, por la existencia de una oposición democrática minoritaria y muy débil sobre la cual se ha vertido una intensa campaña de desprestigio y una política represiva y antidemocrática.

Toda esta situación repercutió en el ambiente que privó en la Convención, de ahí que muy pocos artículos de los estatutos hayan sido modificados y que sólo el artículo 54 en el que se aprobó la ampliación del período del Comité Ejecutivo a 4 años se haya discutido largamente sin que se argumentaran elementos políticos de peso que permitieran clarificar la modificación estatutaria.

En el fondo de esa propuesta, está la política de no permitir oposiciones en el sindicato, llegándose al extremo de clausurar la Casa de la Cultura y confiscar la revista donde la oposición tenía fuerte influencia.

Por otro lado, la oposición se vio sumamente débil en sus argumentos por lo que fue presa fácil de las acusaciones de divisionismo en el sindicato. Ello demuestra la ausencia de una alternativa política sobre la base de un programa que dé perspectivas a los trabajadores que han empezado a ver con claridad la política antidemocrática de la dirección sindical.

El otro punto de discusión que pasó sin pena ni gloria fue el plan de acción que presupone el calendario y actividades previos al estallamiento de huelga para el 25 de abril. Estas actividades (Asambleas Seccionales, mítines a nivel nacional, mítines en la sección matriz y secciones foráneas y el mitin central para el 22 de abril frente al Congreso del Trabajo), deben ser impulsadas sin concesiones a la empresa y al mismo Congreso del Trabajo, ya que la magnitud de la lucha requiere de una amplia movilización y solidaridad de sindicatos y centrales obreras.

Los trabajadores telefonistas deben centrar todas sus fuerzas hacia la revisión contractual. Hay que evitar que se repita la frustrante experiencia del SME. Que los comités de huelga locales y el Comité Nacional de Huelga y las asambleas presionen a la dirección del sindicato para que no ceda ni un paso atrás en las demandas: 35% de aumento salarial; jubilación a los 25 años para las mujeres y 30 años para los hombres; convenio nacional para las operadoras.

Solidaridad con campesinos de Tuxtepec

Tuxtepec, Oaxaca.- El pasado 24 de marzo más de 50 individuos, armados con metralletas de alto poder, irrumpieron violentamente en el predio "El Recreo", Municipio de Tuxtepec, Oaxaca. El resultado de esta brutal agresión fue: la quema de todo el poblado, la salvaje golpiza que sufrieron los compañeros y la detención de los dirigentes. Los compañeros están organizados en la Confederación Nacional Campesina (CNC).

Esta salvaje agresión fue promovida por los caciques y latifundistas de la región, en complicidad con las autoridades municipales de Tuxtepec, y obedece fundamentalmente a toda una campaña de intimidación y provocación contra el Frente Campesino Independiente de Tuxtepec.

El FCI de Tuxtepec representa al movimiento campesino independiente de toda la región y siempre se ha caracterizado por su alto grado de combatividad contra las injusticias y atropellos que sufren a diario las masas campesinas oaxaqueñas. La lucha del FCI, es una lucha sin cuartel contra el caciquismo y latifundismo, es una lucha a muerte por la tierra, es una lucha contra la opresión y explotación que sufren las masas campesinas por parte de la burguesía agraria, tal como lo muestran los compañeros del predio "El Desengaño" para quienes la amenaza de represión está a la orden del día. Los compañeros de "El Desengaño" han manifestado que no están dispuestos a dejar la tierra, y que van a defender a toda costa las tierras que necesitan para poder sobrevivir.

El PRT, desde ya, manifiesta su total apoyo de manera incondicional a los compañeros organizados en el FCI de Tuxtepec, y en especial con los compañeros de "El Desengaño" y hace extensivo el llamado a todas las organizaciones revolucionarias para que apoyen las luchas campesinas de todo el campesinado pobre a nivel nacional.

La falta de preparación de las tomas de tierras y el aislamiento natural que se le impone al movimiento campesino, son factores que debemos tomar en cuenta de hoy en adelante; son lecciones que no debemos olvidar para no volver a cometer errores y no volver a confiar en las centrales oficialistas, como la CNC, el CAM, la CTM etc.

Por otro lado, el PRT manifiesta su total desacuerdo con los compañeros activistas del CRENO de Tuxtepec por la forma en que han venido "apoyando" las justas demandas del FCI, ya que han rebasado los marcos solidarios y de orientación política, para ubicarse de manera irresponsable, la dirección política del movimiento, pidiendo el desarrollo de las direcciones campesinas. Estamos de acuerdo en que se brinde apoyo solidario mutuo entre el movimiento campesino y el estudiantil, pero no estamos de acuerdo en que se les obligue o en que se les utilice a los compañeros del FCI para participar en las movilizaciones sobre todo si no se les da una explicación detallada y si no se les permite discutir y plantear sus propias demandas.

Por último, queremos manifestar nuestro desacuerdo con los métodos empleados por los compañeros del CRENO de Tuxtepec. La calumnia contra las direcciones campesinas no es un método de los revolucionarios. El FCI tiene el derecho de recibir la asesoría jurídica [illegible] Bufete Popular Universitario [illegible] si los compañeros así lo desean.